

7 クロスワード パズル

作成 猛者蚊

Crossword Puzzle

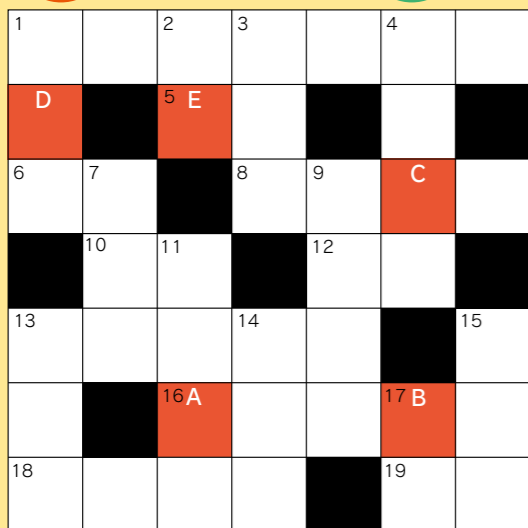

ヨコのカギ

- ①国旗に木と文字が書かれている。
- ②なまけ心。
- ⑤アフリカ北西部の共和国。1960年独立。
- ③世界最大の湖。
- ⑥無傷のこと。
- ④2~10個の単糖が結合。
- ⑧全17市、大隅・薩摩。
- ⑩琴と笛。
- ⑩慶應義塾大学の俗称。
- ⑨技などのあざやかさ。

タテのカギ

- ①雨水だけで育つ多肉植物。
- ⑪ナタデココではありません。
- ②家の中で地面のままの所。
- ⑫厚手の木綿スポンのこと。
- ③双子葉植物の科。
- ⑬でこぼこ頭のことを〇〇頭と呼ぶ。
- ④概念、推理、判断を主に遂行することをいう。
- ⑮ア〇〇〇オ。
- ⑦利根川の河口北岸に位置し、千葉県に接する。
- ⑯高知県の旧国名。
- ⑨ネパールで初のロックコンサート開催。

答えは次号で!!

ヒント：経済が活性化します

A	B	C	D	E

前号の問題と答え

ヨコのカギ

- ①四国西端沖から九州南方沖まで続く船底状の沈降帯。
- ②狙え!
- ③上に雲があります。
- ④山のてっぺん。
- ⑤湯気をおして熱する。
- ⑥小さくて宿泊費も安いホテル。
- ⑦他省庁よりもいちだん上の格付けがされている。重要政策の補佐など。
- ⑧ペルー沖から東太平洋赤道域の海面水温が平年より低い。
- ⑨放電の際の火花。
- ⑩「蟹符」読みは?

タテのカギ

- ①ガソリンと灯油の間の粗製ガソリン。
- ②遠賀川上流域の農業地帯。かつて筑豊農田で米えた。
- ③翡翠の産地。〇〇〇川市。
- ④イスラム暦の9月。
- ⑤アイヌ語の神。
- ⑥日本には毎年11程度いらっしゃいます。
- ⑦数と同等な性質をもつ量。
- ⑧みことなさま。
- ⑨敵を欺くため自分を苦しめること。
- ⑩国際自動車連盟に加盟している日本唯一の団体。
- ⑪大気中に浮遊している水滴に日光があたり分散したものを。

A	B	C	D	E
フ	ラ	ダ	ン	ス

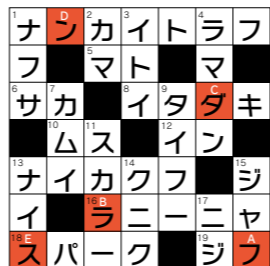

クロスワードパズルの正解者の中から、先着10名様に景品を差し上げます。

【挑戦資格】

- 〇歯とPepperのクロスワードパズル解答者 (当病院関係者は除く)
- 〇おひとり様1回限り

【挑戦方法】

- 〇A~E (例えば) のマスに文字を入れて言葉を完成させてください。
- 〇本用紙に直接答えをご記入いただき、1階総合受付 I カウンターにお持ちください。景品と交換させていただきます。(尚、景品がなくなり次第終了させていただきます。)
- 〇景品交換の際に名前を記入いただきます。

インプラント治療説明会のご案内

インプラント(人工歯根)の説明会を実施しております。興味のある方は是非ご参加ください。

- 〇集合場所 1階ロビー (テレビ前) (会場は別の場所になります。)
- 〇参加費 無料

開催日	曜日	開始時間
12月17日	水	午前10時
12月25日	木	午前10時
1月 9日	金	午後 2時
1月24日	土	午前10時
1月29日	木	午後 2時
2月 6日	金	午後 2時
2月14日	土	午前10時
2月23日	月	午前10時

※3月以降の予定については、本院ホームページにてご確認ください。

初診受付時間

【平日】 午前9:00~午前11:00
【土曜日】 午前9:00~午前10:00

※土曜日に小児歯科、矯正歯科、医科以外を受診される場合、紹介状(診療情報提供書)を持参の方のみ受付となりますので、ご来院の際はご注意ください。

再診受付時間

【平日】 午前9:00~午後 3:30
【土曜日】 午前9:00~正午12:00

入院患者さんへの面会時間

【平日・土曜】 午後3:00~午後8:00
【日曜・祭日】 午後1:00~午後8:00

発行責任者：病院長 和田 守康
編集責任者：小見山 道
発行元：日本大学松戸歯学部付属病院
〒271-8587 千葉県松戸市栄町西2-870-1
TEL：047-360-9521
ホームページアドレス
<http://www.mascad.nihon-u.ac.jp/hospital>

● 編集委員 ●

下坂 典立, 牧村 英樹, 大口 純人, 布施 恵, 齋藤 勝彦, 北川 剛至, 岡部 達, 松根 健介, 小松崎康文, 齋藤 紀子, 五十嵐 恵, 根本 愛子, 小関 哲弥, 安原 祐己, 湊 真理子

● 編集後記 ●

今年も歯とPepperのご愛読、ありがとうございました。来年も患者さんにとってより分かりやすく、より親しんでいただける記事を掲載していけるよう取り組みますのでよろしくお願いいたします。また、記事に関するご意見・ご要望など、何でもかまいませんので、お気軽に総合受付 I の受付職員までお申し付けください。



ご自由にお持ちください

歯とPepper

日本大学松戸歯学部付属病院だより
クロスワードパズルの答えを当てて景品をもらっちゃおう!
(詳しくはP.4をご覧ください)

第28号

NO.3
2014.12.1

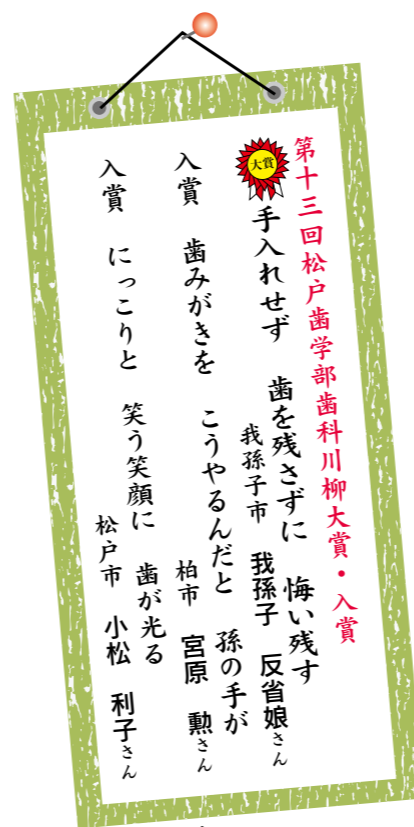

応募作品32点



タイトル

まさき
真輝くん 3歳

TOPICS

- 表紙 患者さんからの写真 第13回川柳 病院からのお知らせ 診療科案内 放射線科 松戸まつり
- P2 はなしが歯医者さんの独りごと
- P3 資料室から 消防・防災訓練
- 歯に関連する漢字・言葉
- P4 クロスワードパズル
- インプラント治療説明会
- 編集後記

病院からのお知らせ (年末年始の診療について)

下記赤字日は休診となりますので、ご来院の際はご注意ください。なお、新患者さんの受付は12月26日(金)までとなります。

2014年12月							2015年1月						
日	月	火	水	木	金	土	日	月	火	水	木	金	土
-	1	2	3	4	5	6	-	-	-	-	1	2	3
7	8	9	10	11	12	13	4	5	6	7	8	9	10
14	15	16	17	18	19	20	11	12	13	14	15	16	17
21	22	23	24	25	26	27	18	19	20	21	22	23	24
28	29	30	31	-	-	-	25	26	27	28	29	30	31

※12月27日の再診受付時間は、午前9時~午前9時30分となります。
※1月5日の再診受付時間は、午前9時~午後2時30分となります。

表紙を飾る写真・絵・川柳を募集しています。

放射線科では、エックス線写真をはじめとする画像検査を行っています。院内各診療科から依頼を受けて、むし歯や歯周病といった口腔内疾患から頭頸部領域に広がる腫瘍・外傷・炎症など、幅広い疾患の診断を行っています。むし歯、歯周病、埋伏歯など、口の中や顎に発生した様々な病気はお口の中を覗いてもその全体がわからないことが多くあります。エックス線写真はこうした肉眼では確認する事のできない歯や周囲の骨の状態を詳しく調べることができます。また、口の中にも癌（口腔癌）ができますが、病変の広がり、転移の診断にも画像検査が有用となります。これらは、病気の治療方針を決めるのに重要な手がかりとなります。行っている画像検査は、口内法エックス線検査、パノラマエックス線検査をはじめとして、MRI検査、CT検査、超音波検査などの特殊検査を施行し、口腔のみならず、全身状態を考慮した頭頸部領域の画像診断を行っています。尚、検査の大部分がエックス線を

用いており被曝を伴うため、極力無駄な被曝がないように被曝低減を念頭に、質の高い画像を提供できるように努めています。

また、一般の歯科医院でなされる矯正治療やインプラント治療のための検査や診断を行い、地域の診療機関とともに上質な歯科医療を提供できるように努めています。画像検査やエックス線被曝についての疑問等がありましたら、遠慮なく、放射線科にお尋ねください。

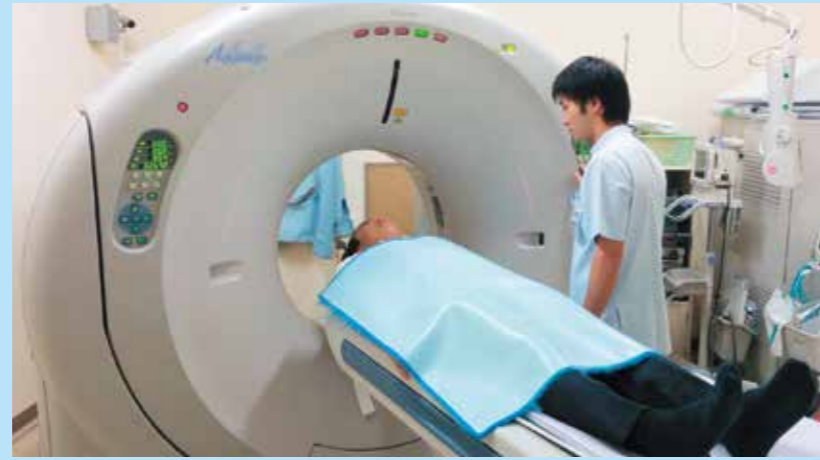

第41回松戸まつり

平成26年10月4日(土)・5日(日)の2日間、松戸駅周辺にて開催された第41回「松戸まつり」に松戸歯学部として協賛し参加しました。昨年に引き続き、歯科医師による「お口の悩み よろず相談コーナー」、歯科衛生士・附属歯科衛生専門学校の学生による「歯磨き相談コーナー」を実施しました。



今年は台風の影響にもかかわらず、428人のたくさんの方々に参加頂き、盛況のうちに終わることができました。来年の松戸まつりも是非ご期待ください。



はなしか歯医者^{はいしゃ}の独りごと

第3話 「シンケーなんか取っちゃいねえよ！」



落語立川流：立川抜志
松戸歯学部卒（5期生）

すっかり寒くなりまして…冷たい風に歯がしみる季節になりました…（笑）

笑ってる場合じゃネえよな…そんなコトでしみるってのは何か悪いことになってるんじゃないですよね？それでシンケーを抜くってえ話にもなるんですけど…シンケー取るのは悪い歯医者で、違う所に行ったら取らずにすっかり治してもらった。なんて話は絶対にありませんから…マスコミにだまされちゃいけません。

そもそも、シンケー取るのが良い悪いって事じゃありません。その人にとって幸せかそうじゃないか、なんですな。腐ったシンケーは取らなきゃもっと深いところに病気が進むんです。つま

り取ってるのは、もはやシンケーではありません。シンケー取ると歯がモロくなるってのも、まっとうなシンケーの話ですからね！

シンケーと言ってますが、血の巡りがあって、自分で治る能力もあるんです、だから判断が難しいって事ですが、治るモンなら置いておき、ダメなものは置いといてあげない。けど、境界線なんかありませんから、抜くつもりだったけど、もう少し様子を見ようって事はありますよ。ただ、また急にしみてくるってリスクを承知の上でやらないといけませんぞ。

え？歯がしみるのは怖いからみんな取っちゃう？そんな、アナタ、無シンケーな…。



資料室から

明治初期における歯磨の看板

わが国の文献に歯磨きという名称が現れたのは、寛永20年（1643）に「丁子屋歯磨」あるいは「大明香薬（妙）」の商品名で売り出されたのがはじまりとされている。徳川三代将軍家光（1622～1651）の頃である。

明治10年に伊澤氏製「磨歯漱玉散（くすりのみがき）」が発売され、「右の歯磨散は専ら歯を健固にする所の方劑にして尋常の歯磨散の如き砂石の類にて製し歯を損害する比にあらざれば、用ひて其効の虚しからざるを識り給ふべし、歯科醫、伊澤道盛製」と解説され、東京から釜山に至るまでの全国の取次所で発売されていたという。この看板は鬼がむし歯を指しているものと、その完成品は歯痛が治り、

もとの赤鬼と化しているものと2枚1組である。看板のなかで歯磨に関するものは極めて少なく稀覯品である（松戸歯学部資料室所蔵）。

なお、西洋歯磨きとして、欧米式の歯磨き処方が普及するようになったのは明治5、6年頃である。日本製の西洋歯磨粉は明治24年（1891）、小林富次郎が石けん、マッチの取次店を開き、次いで明治29年（1896）ライオン歯磨（現在のライオン）の名で製造販売し普及してきた。

（文責：歯学史資料室委員会委員長 渋谷 鏡）



消防・防災訓練

10月16日16時過ぎから消防訓練が行われました。消防訓練は消防法に則り年2回以上行っております。対象は付属病院に近接する松戸歯学部学生、附属衛生専門学校生、教職員で、主に通報訓練と避難訓練を行いました。

避難場所は付属病院の北西にあります学生グラウンドです。4階手術室では手術中の避難も想定し、担架を用いて患者さんを搬送する訓練も行いました。

外来患者の皆さんにおかれましても、学生グラウンドが避難場所になりますが、火事と地震では対応が変わる場合がございます。万が一の際は担当医や職員、放送の指示に従ってください。



歯 に関連する漢字・言葉

泣く口には食われるが、笑う口へは食われぬ
ものは泣きながらも食べられるが、笑いながらでは食べられないこと。
耳は大なるべく口は小なるべし
進んで多方面のことを聞く反面、口数は少なく控え目にするほうが良いこと。